中華郵政局特准掛號認爲新聞紙類 明治三十九年十一月三日第三種郵便物認可

盛京時報

刊 中日大祭日禮拜休日之日翌
大正四年陽七月二十日 陰六月初九日
本地價目 每號銅幣五枚 每月七角五
外埠 郵寄每月九角 半年五元 全年九元五
告白刊例 一行五號字十六字起碼 登一日每行四角 登長期刊資面議
發行人 佐藤善雄
編輯人 菊池貞二
印刷人 山本竹松
奉天大西門外大什字街路北
發行所 盛京時報社
電話日二二番 中一六八號

雜錄

葛諾發顧問之建設模範行省條陳

審計院顧問葛諾發來華已久對於吾國財政現象苦心研究平日所發議論持之有故言之成理頗爲一般人士所注意近以整理財政進行遲滯歸原於行省制度之不善擬建設模範行省爲根本改革而呈條陳於總統已奉批令由京兆先行試辦茲將覓其條陳附載於後

△條陳中國整理財政計畫亟宜建設模範行省舉

一 顧問備員中國觀察中國之政治最久因思一切政治之改革及計畫宜有妥善之方法不揣冒昧貢其一得之愚以備芻蕘之採竊以中國今日欲採用最良之財政制度按照科學之統系以整理賦稅統一金庫使全國之收入支出均受審計機關之切實制裁並整頓內務司法教育一切事宜莫如建設一模範行省以實地試驗各項計畫皆最穩最妥之方法也

二 按照中國現時情形政府定一改革計畫每欲行諸全國而若有所難徒令人民感受更迭紛更之痛苦而政府亦遂失其信用是故法律條例及增加修正之案政府頒行者實繁而或全無効力圖爲紙上空文甚有形似完備有用之法律條例頒布之後即近在京津亦不能遵守者昔年各審計分處之裁撤其主要原因即爲審計分處在地方行政機關勢力之下不能完全獨立無充足之權力此種情形今已公認爲確實即此可見各省之不能奉行其一切計畫及意旨實乃表示中央政府之權力尚未充足甚可惜也

三 雖然中國幅員如此之遼廣政府欲推行其權力及計畫於各省較諸區域較少交通便利之國其期限自不能不加長顧問前於一九一四年四月十一日條陳審計機關之進行議請先就直隸一省切實整頓金庫賦稅及審計等事俟試行有效即以所得之經驗及得力人才逐漸仿照推行於各省而爲改良全國之計畫今竊以爲一切政治上之改革計畫皆當如此辦理請舉其先例庚子變亂後今大總統在直隸總督任內所行新政甚多遠省競相仿效往事如此及今必無大異若以改革計畫先就畿輔之省或隣近之省切實舉辦以眞心愛國明悉國家困難情形正直剛强而爲大總統所信任之人爲該省之長則改革必有成效此不但使中國人耳目一新其感動外人之力亦甚偉大也(未完)

水深火熱之廣州大災

大水 大火

廣東東西北三江潦水漲發災情甚鉅已見總統命令茲據訪員電報云東西北三江同時漲發省垣適受其衝長堤一帶水深數尺西關乃至陸灘丈餘被災尤重龍上將軍一面自捐米二十萬斤倡備急賑一面督飭水陸兵警分區率領兵巡各艦裝載干糧粥食前往散放並接濟災民甚險無如湍流迅激兵巡各艦逆流橫越既難如意曲街窄巷復碍深入惟有改用小艇出入稍易然亦不能盡通居民皆踞屋頂呼籲救援究之船少人多所濟無幾須派善泅者將災民背負而出始達小艇泊所龍上將軍十三黎明將前項自捐賑米分廠煮粥添雇小艇百餘艘扛至西關分途散放復選善於泅水兵三百名親自督率前往以爲赴水負人入船之用由是救出甚衆水陸警廳仿照辦理西關爲全省精華所萃此次陡遭淹沒一洗蕩然附城至佛山一帶基圍連日崩決十去其九早禾初熟淹沒一空其瀕臨三江各屬無一幸免云云又電云省城一帶水勢陡漲丈餘西關房屋均被淹沒居民露踞屋頂齒露均停情狀慘不忍覩往來省河輪船火車一概停止電線亦斷交通幾於阻絕三水距省最近縣城被水冲塌全縣基圍已破四分之三其餘各縣情形因阻水尚未盡悉上年粵省水災爲患者僅止西江已爲數十年所未有今則東西北三江同時漲發來勢洶湧搶救無從災情之重災區之廣實較上年爲甚云云以上均廣東水災情形也不料禍不單行省城當此之時忽又大火據訪員來電云省城西關各處水災奇重距本月十三日下午四時西關十三行商民避水樓居午炊遺火遂兆焚如附近之同興街全係火油火柴店被其延火油爐炸裂火油隨火浮流各街油到之處店房悉行著火瞬息之間數路火起風猛勢烈不可嚮邇當經龍上將軍督飭軍警竭力施救無如各街火深數尺橫流湍激駐足不易人力難施自來水廠早被浸沒原設自來水龍全失効力僅恃拆卸少資撲救崇墉櫛比所益幾何且同時電燈電話兩局均已浸沒停止全城黑暗耳日不靈措施尤極困難計自十三日申刻燒至十四日午刻尚未熄火約已焚燒舖戶二千餘間生命財產損失尚難探悉水深火熱實未有之奇災李巡按使本與廣惠鎭守使龍觀光出巡各處勘撫災區中途聞警遂將勘撫事宜委託龍鎭守使前往趕於十四日早折回省城會同龍上將軍妥籌救護趕辦急賑安撫難民云云路透電香港電云廣州河航行因浮標被洪水衝去航頗爲艱難招商局輪船廣東號在旋水中舵師難於主持衝一房屋幾爲崩倒輪船亦受損傷中國炮艦一艘亦受此險船載尸骸運至廣州香港各輪船因碼頭淹沒又乏脚船現未能在廣州起卸西河輪船之交通暫行停止廣州省長致書與香港華人商會請相助洪水災民昨晚東亞醫院開會討論施賑之問題中華商會現正開會討論又據香港電云昨晚某輪船由廣州來港據該船主談云現沙面地方洪水仍盛漲按地方之高低水深四尺至八尺不等沙面交通斷絕荷藍燈臺前面水流急若水灣其速度每點鐘約十五海里富有之華人現均行逃避佛山交通亦斷絕船夫要水每渡脚價五十元電報交通亦斷絕本日中國商會開會討論將軍與巡按使之來電據巡按使電云軍隊現已救出災民二萬有奇又云糧處缺乏之粮食即發米穀餅乾麪包及他種乾粮接濟廣州各水賑會因各鐵門關閉欲抵受災地方極爲困難昨晚東亞醫院開會到會者共捐款八千元中國商會捐一千元又有香港巴特威等公司五家合捐二千元怡和公司買辦何福君談云華商內河輪船公司因載運接濟廣州糧食之急須特行聲明因缺乏脚船而該公司之廣州碼頭被洪水淹沒深約數尺未能起卸其未能協助施賑之處不勝抱歉香港施賑委員會現設法於本晚先發米三百包中華商會總理已請香港政府允許由去年水災施賑款項之餘額內提出二萬元以爲現時施濟災民之用云

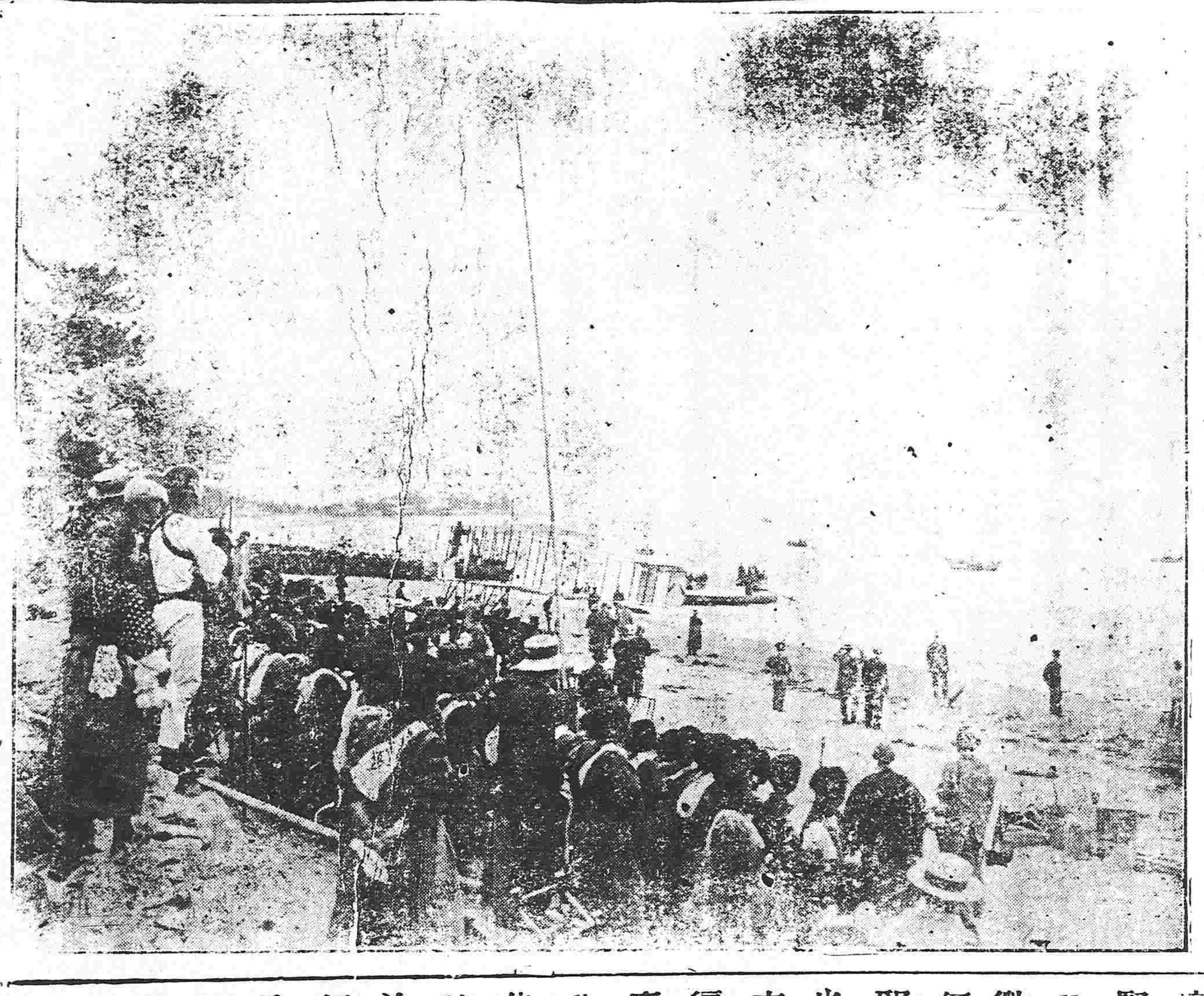
日本海軍飛行機(其一)

短篇小說 薰蕕對鏡 二

蹈石

高明之家鬼瞰其室春秋之書。賢者爲重甚哉神明之可畏而。士君子之宜自惕也若不知愼。微之道安心霞古大言欺人幾。何不遭冥冥之譴而貽士林羞。耶大明之季有方某者西江人。也心端正而性嚴肅舉孝廉至。京師館於宗室府中一日偕主。偏閱諸宅見後苑一室華麗軒。敞棟椽霞蒸而扃鑰甚固方以。此地清曠較之前廳繁劳別有。佳趣儘可讀書其中免廢時日。請於主人主人許之爲掃榻焉。蓋是宅素傳有異人不敢居亦。絕無所見聞主人雅不欲拂方。意故秘未之告既移住方秉燭。觀書至更餘就寢將欲寐矣忽。聞管絃雜奏環佩之聲溢於戶。外已而戶啓歷遊諸房達於寢。所則女郎數輩容態妖冶舞衣。朝扇紅燈翠葆共擁一麗人方。意必主人諸姬爲長夜之遊偶。至於此又念直達寢所何無閨。閫禮得毋以己有新遷而諸姬。猶未之識耶噉以驚之麗人遣。問噉者誰方以實對麗人謂侍。從曰方先生正人也安得擾之。笑語而去轟日欲以所見語主。人恐冒瓜李之嫌而貽諸姬羞。乃託他詞還舊居而洩於其戚。屬白生白匪人也竊幸之潛往。宿焉冀有所遇夜將半果聞鼓。樂聲自樓而下急於門隙偷窺。之見簇仗至廳事一麗人中坐。奏樂既闋兩行班衛甚肅無敢。譁者中坐麗人忽怒曰聞方先。生已去誰何至此邪氣逼人乃。爾速爲勾致勿令脫走須臾二。女郎破門而入以銀鐺繫白頸。牽出堂下麗人數之曰穴居鼠。子欲隨公房雞犬不可得竟敢。犯神仙眷屬耶其形可憎其心。可誅令斬以徇白叩頭乞哀悔。罪麗人曰若殺爾實汚吾刃今。貸爾以死爾宜舉以告人也若。慚而秘之是爾心叵測終當殺。爾矣乃命杖一百而去次日人。來見白宛轉於地血肉狼籍氣。息僅屬大病一月而後愈先是。白生往來宗府素以名士自負。子至焚毀其遺集唾罵不已他。人置之案頭見之亦必擲之地。投之火每爲人言時無英雄使。豎子成名脫令遇我當奴僕命。之殆懼其無能爲役。

火險告白

敬者弊行經理火險已有年矣因今推廣交易起見左添承保 市貨 屋產 家私衣箱 煖房貨物等件凡遇不測立照即章賠償毫無延悞如蒙商賜顧者請移玉弊行面議可也茲於保棧開列於左

保頭等平房 每壹千元 六元
保二等平房 每壹千元 八元
保頭等房內存貨 每壹千元 十元
保二等房內存貨 每壹千元 十二元

代理 明治火險公司
代理 日本火險公司
代理 共同火險公司
代理 東京火險公司

奉天大西關 三井洋行
電話 中國一五五號 日本二一二號 日本三一五

滿鐵定期船大連出帆廣告

青島寄港

上海行
榊丸 每星期五(正午開)青島寄港(六、五〇〇噸)(由上海復航時直放大連)
神戶丸 每星期三(正午開)上海直行(五、〇〇〇噸)(由上海復航時寄港青島)
以上兩均設有無線電信機

香港廣東直行
泰陽丸(八月上旬)
泰平丸(七月下旬)

本事務所及在營口遼陽奉天鐵嶺長春各站均可發賣聯絡船車票

兩輪船現均設有無線電以期途信迅速而謀乘客之便利

南滿州鐵道株式會社 大連埠頭事務所

日本郵船會社瀛船廣告 由大連埠頭起

高砂丸 七月二十七日(陰六月十六日)往門司神戶橫濱
相模丸 七月二十七日(陰六月十六日)往太沽牛莊

日本郵船會社代理店 三井洋行大連支店 電話(二一〇〇)(四六〇)
乘船票由本出張所自賣如有客請至本所購買

橫濱正金銀行奉天支店

奉天城內四平街 電話十二

資本金四千八百萬圓
公積金千九百二十五萬圓

總店 橫濱
支店 神戶 東京 長崎 大阪 倫敦 里昂 紐育 桑港 孟買 布哇 哈爾賓 香港 上海 長春 安東 北京 大連 旅順 營口 遼陽 鐵嶺 天津 漢口

朝鮮銀行奉天出張所

本店 朝鮮京城南大門通
資本金壹千萬圓

朝鮮銀行奉天出張所 奉天小西關路北
電話 日五二一 長五二四 所長舍宅 日長三二三

支店 東京、大阪、大連、安東縣、長春、奉天、仁川、大邱、元山、釜山、鎭南浦、群山、木浦、馬山、新義州、會寧、
出張所

凡關於銀行普通各項事務本銀行咸可辦理而尤力求敏捷詳慎以期無負各界之主托並於中外各通商巨埠設有代理之處以便往來滙兌本銀行發行之紙幣無論與何時皆日本銀行發行之兌換券相同而可按日銀票面金額之數目換兌

東亞之情勢

●協議中日新約細目

外交部次長于十七日往訪駐京日置日使協議中日新約細目圓滿進行南滿雜居實施期大約在八月二十五日

●漢口華商解除排貨規約

漢口華貨商之排貨規約現已廢止自十三日起該華商等前往日人商舖自由貿易（以上北京專電）

●俄皇感激日本之援助

俄皇對于日本援助俄軍之誼頗深感謝擬于本年秋間特派專使前來日本參與日皇即位大典且贈送俄國最高之勳章

●日支銀行之資本金擬定

設立日支銀行一案現已由政府當軸完全擬定聞該銀行資本金定為四千萬圓（以上東京專電）

歐洲大動亂

●羅馬尼亞不許德國之假道

據伯林佛爾威爾報云德國擬假道羅馬尼亞輸運軍械接濟土軍為羅國政府所拒絕

●奧政府向美公使致通牒書

九月十□日奧國政府向駐奧美國大使致通牒書謂美國對于英國以及聯合國接濟多數軍需是與中立主義斷乎不合切望美國今後必須確實且完全禁止之

●德軍最近之行動

德軍現在東北方開始一大行動俄國公書言之茲據該公書云敵軍十二日在拿禮烏河畔採取攻勢十三日在巴擦河右岸佔領俄軍塹濠二俄里已而俄軍逆襲恢復之現下敵國大軍在阿爾寨、利的尼爾河中間前進俄軍若在北地相戰甚乏地利十三日退守第二陣地

●意軍之有利于奧

意軍在發爾雜列格山巔所有奧軍決死之逆襲悉被擊退並聞意軍重砲隊在哥特爾戛河上游破壞普拉封、閣特曳二要塞（以上倫敦來電）

●德國社會黨之宣言

德國社會黨檄四方謂食料品價值益形騰貴政府若不從速媾和則人民前途不堪設想聞政府已彈壓該運動且將佈戒嚴令

●意軍冒險進取

據羅馬來電云意軍攀躋國境山脈之天險（世人多以為不可越）突然佔領擦勒塞列格嶺之絕顛施抗敵軍之大逆襲竟能支持之又襲塞崙山頂而佔領之

●聯軍在達海峽頗佔勝利

達大尼爾斯海峽每日有決戰的戰鬥進行勝利悉為聯合軍所佔土耳其軍號令不嚴哨兵無能士氣異常沮喪

●俄艦擊沈德艇

俄艦在黑海擊沈德國潛航艇海由字第五十一號

●德公報所披露之佔領地

據德國公報云德軍佔領普拉司尼都（距瓦爾索北五十英里）格宇之南方村落亦歸德軍之手

●交戰國媾和之時機至矣

據華盛頓來電云近來審察世界形勢似有媾和時機漸迫之兆歐洲歸客所言亦莫不皆然美國財務當局亦抱有此種意見據云及今而不媾和則歐洲不免陷於國際的破產美國者當是時亟宜奮然蹶起着手而為仲裁的運動（以上紐約來電）

●美國於是可出而為仲裁矣

駐美德國大使十七日向美國國務卿請求美國向其德兩國政府提議關于海戰之仲裁案聞德國若更改潛航艇襲擊方法英國對於封鎖德國之宣告亦當追加更改由此以觀似有和平之曙光漸現者（以上舊金山來電）

●土耳其決定放棄埃及

據普哥爾斯來電云土耳其因佔據埃及支持甚難現已決定放棄（哈爾濱來電）

●俄皇徵召哥格索夫為藏相

外間傳說俄皇現向在維列切別墅養痾之哥格索夫伯爵親賜宸翰徵為藏相蓋因藏相哈費爾克退志頗堅

●土勃訂結密約中之大要

土耳其與勃牙利兩國現已訂結密約探其內容土國讓與國境至耶司的雅之地於勃牙利亞勃國維持中立至于戰事告終之日土國于是當將勃國方面之守備兵一併調赴喀利坡里方面（以上海參威來電）

大總統令

▲策令

（七月十六日）

俄國外交總長宮內大臣薩澤活茲外交次長宮內大臣聶拉托福外交次長宮內大臣阿其莫夫均給予一等嘉禾章此令

俄國駐京使館頭等通譯官總領事國務正參議柯理索福晉給二等嘉禾章此令

俄國遠東事務局總裁埴佪文擔國務正參議廓薩潤福遠東事務局秘書長國務正參議薪定國務正參議駐庫倫外交官兼總領事官會議外蒙事件全權專使亞山大密勃爾均給予二等禾嘉章此令

俄國駐京使館二等參議官卜內特駐蒙古領事署工商部特派員博羅班均給予三等嘉禾章遠東事務秘書柳托諾摩福給予四等嘉禾章此令

俄國駐恰克圖邊界官大佐希得羅陸給予三等文虎章此令

前駐滬和國總領事碩佩爾給予二等嘉禾章此令

陸軍部呈請將胡文藻授為陸軍步兵上校高鳳岐加陸軍步兵上校銜劉彥英王晉均授為陸軍步兵中校溫良加陸軍步兵中校銜薛振邦渠義臣均授為陸軍步兵少校崔鏡麻丽福保均加陸軍二等軍需正銜劉德良能守義王本龍楊振東鄭連勝何柯喜田九朋韓得勝馮德和蔣魁英均加陸軍步兵少校銜馮寶長加陸軍砲兵少校銜應照准此令

司法部呈稱技正馬泰徵因病懇請辭職馬泰徵准免本職此令

▲申令

內務司法兩部會呈准文官高等懲戒委員會議決湖南桑植縣知事吳孟龍吉林雙城縣知事柳暑春疏防監犯兩案依照知事懲戒條例均應受降等處分等語吳孟龍柳暑春著均照所議即行降等以儆疏忽此令

▲策令

（七月十七日）

財政部呈稱浙紳陳渭承購四年公債票額十萬圓欵已繳付請照章給獎等語該紳陳渭獨力認購公債巨額實屬急公好義著給予四等嘉禾章以資激勸此令

國務卿呈據銓敘局詳稱遴核內務財政兩部秘書僉事技正各員資格請分別敘官等語陳毅殷鉀曾維藩唐堅王揖濱朱綸王念曾沈承熙祥壽延齡王大亨王履康顧頡剛楊乃賡鄭威陶洙聶寶琛王守恂華學瀾沈國均金紹城汪立元倚乘和張維勤世常袁永廉張潤普沈保儒沈呂祺郝鵬趙世燾居文溥何國翼吳蔭桐鮑立宏均授為中大夫李升培許德芬黃兆熊林葆京吳之瀛雷瑞椿馬榮陶毅蘇世樟呂宗怡李盛衡何卓特金興華均授為少大夫汪郁年嚴守壽王承吉何詒張怙陳應龍汪東寶俞慶濤吳承湜鄭毅權瞿長齡伍晟周秉清李炳麐朱廷昱賈瀞李杜芳張繼昌晏才傑鄭劍楊蔭棻楊廷森王世澄王啓常何福麟馬允聰張競仁潘承福朱麒宏李桑權李刃啓黃元蔚居益宏黃体獼趙連璧均授為上士此令

內務部呈准黑龍江巡按使朱慶瀾咨請任命章斌郎官晉杜芳洲何渭李景顏王文衡宋光烈孫世格為黑龍江省會警察廳廳正李鴻臣爲技正應照准此令

▲申令

據振武上將軍龍濟光廣東巡按使李國筠電稱三江水漲省城適當其衝迭經先後呈報詎本月十三日下午四時西關十三行商民避水樓居午炊遺火遂兆焚如附近同興街全係火油火[illegible]各店油箱炸裂油隨水浮火隨油著瞬息之際數處火起不可嚮邇各街水深數尺人力難施自來水廠早經浸沒水龍亦失效力同時電燈電話一律被淹以致全城黑闇耳目不靈吏警無從施救計自十三日申刻燒至十四日午刻尚未熄火約已焚去舖戶二千餘間生命財產損失實數尚未查悉現此妥籌救護趕辦急賑伏乞特頒巨款以恤災黎等語粵省此次水災較上年為尤重業經明發命令由財政部撥款十萬圓並由本大總統捐銀一萬圓派員賑濟在案乃天未厭禍水深火熱相逼而來粵民何辜曾[illegible]深堪憫念著財政部再撥銀十萬圓仍由本大總統捐銀一萬圓即日匯交該上將軍等分派妥員赶辦急賑仍將被火詳細情形查明具報並籌疏[illegible]水道講求火政以期預防後患粵民年年被災也此令

據廣東巡按使李國筠電呈該省七十二行商報登載大總統令論查係訪事郭流禹埠造業已畏罪潛逃現將知情之陳友諒等獲交檢察廳訊追等語該訪事人捏造論令意圖煽惑實屬有干法紀著各省地方文武長官一體通緝務獲究辦以警謠諑此令

專件

孫洪伊對於肅政史救亡條陳之意見（續）

所謂循良之吏代有幾人其故可深長思蓋吏治之腐敗與專制政治相緣而生專制政治以威迫壓制為必不得已之作用在上者以專制為精神為吏者必至以人民為芻狗憑權借勢下何所憚而不敢為非官長之體制愈尊嚴人民之分位愈卑下清議不足以戢其私眾力不足以制其暴而為之監督而視察者僅恃其所屬之長官耳目不周則奸易生官相護而奸又莫舉雖有一二賢良亦其人之自為則然非盡由於整飭吏治之效也況吾國縣域之大政治之難無論良吏不可必得即使能得亦未見其有濟何則所謂良吏者極其所能至不過不擾民而已當此民族競爭之時代又豈僅僅官吏能不擾民而遂足其為治耶至謂以恤民生尤非至論世界善良之政治在國中分子各自發達各自扶助官吏之所得為者有至嚴之界限而不能事事代為謀畫此自治之精神憲政之精義人民為國家之元素人民愚而能為智國人民弱而能為強國人民野蠻而能為文明國寧非至可願之事而無知偏察世界國家無此先例也今不使人民能自立自助以自由發展而惟期官吏安分守職以矜恤人民人民而僅待恤於官吏其無國民之能力可知以一般憐憫可憐之人民與各國雄強之民族競爭生存於今後之世界吾見彼則益進我則益退匪但亡國寖其滅種夫國與國之爭衡本非一途工藝製造商業經濟學術之發明愛國心之強毅種種不勝枚舉使人民自力不能發達雖有兵力不足以爭雄雖有外交不足以盾其後也立言者不求諸積極發展之憲政使一般官吏知職守所在實為人民公僕而不敢不盡其任務使人民以分子自由之發展進而為國家全體之發展乃日官吏其恤吾民是仍視官為父母視民猶赤子民不必自治官吏皆可代治本專制政治之心理而為此官尊民卑之論調在古昔為仁民愛物之常談在今日實非深本窮源之至論吾國官吏萬能之謬說相沿不變將見民力愈弱國勢愈危異日國家淪亡我國人將無一不在可恤之列此鄙人所不能不懷疑者又一也（未完）

▲明樂班特別廣告▼
啓者本班自開設以來久蒙走馬章臺各界所洞鑒惟是春夏之交班中姉妹……

恭頌承審員王公之德政
法庫縣。承審員。王公承烈。字笠齋。浙江人也。性情公直。學識淵博。自蒞任以來。……

聲明作廢
敝號前由鄭家屯慶義祥分號匯省屯字八十號匯票一紙計洋……

慶……
本園開設 早 晚

天……
開設小南……

民國要聞

司法界新舊派之理想衝突

行政立法司法爲立憲國三要素近年以來行政立法兩項時勢之要求形式上均有改動精神上固未根本剷除也於是一般群相疑惑以爲司法獨立之精神恐亦不能保持大總統數月以來對于司法界之誠論三令五申乃欲整頓司法界之積弊正所以維持司法獨立之精神也誤會意旨者遂有變更司法制度之揣測如近日大理院長董君康以司法界最高機關之長官而有一特別之建議（請規復刑幕廢止民事律師規復秋審改正判決提倡外結限制上告）等事其精神上不啻與司法獨立根本動搖之主張此種主張自經傳出後司法界大爲震動群以新舊法律兼通之董院長而竟出此特別高見則司法前途眞不堪設想矣司法章總長乃司法界之泰斗去年司法界改組時對於司法幾犧牲生命以維持之司法界人中莫不歎服其傲骨嶙峋此次對于董君之主張乃根本上不贊同且以爲改良司法則可贊成變更精神則不敢主張也其他如姚君震江君庸等皆司法界之錚々人物對於董君之主張均不引爲同調說者謂董君之建議傳出後司法界近日之暗潮已勃然不可遏止新舊之衝突恐不免矣

某外人之中國施政談

昨有某外人談云講究外觀粉飾太平乃中國歷代以來施政者之慣習試思民國成立四載於茲探其政績毫無可舉所謂築鐵路也而現在開造之鐵路均係前清之遺產所謂興實業也而各處所有之實業無非常見之舊物所謂整頓軍備也陸軍較前清雖無起色而每夕洋號之聲尚覺充溢於耳鼓海軍不惟無有進步與前清互相比較且當退避三舍前清曾在美國購有巡艦海部不能收回竟轉賣於他國是何異敗家之子將家中之產業虧本而授之他人乎其他各項機關亦莫不空留其名而毫無實在成績之可言內情如斯外觀毋可越此詎意政府當局不求切實之政績唯壯外面之觀瞻如政事堂禮堂財政部司法部參謀部機關莫不從新改築堂々之洋房陸海軍部之公署雖係清代之固有物亦均壯麗堂皇煞是耀目他如改建正陽門修築模範街實非此時之急務而當局竟孜孜爲此者亦無非欲早日成功以供人之觀覽而已試思中國當財政奇絀之秋竟不切實節省經費以辦理內政外交而乃熱心于此表面上之洋房道路顚倒本末錯誤緩急莫此爲甚竊恐洋房街道告成之日而中國之大勢又不知到何境地也云云

國務會議之新規則

政事堂之國務會議每星期均開議一次久經辦理在案日前由某總長提議草定此會議規則以便遵守而昭愼重經大總統允准飭員爲此規則之起草茲聞此規則業經脫稿其內容之大要如下（一）國務會議由大總統主席但有時大總統可委由國務卿代理主席（二）國務會議列席者爲國務卿左右丞及各部院總長但大總統隨時指派人員特別列席（三）國務會議所議者爲大總統特交之案件各部總長有提案時非經大總統准予交議時不得列入議事日程（四）列席各員對于議案發言須有一定之程序（五）會議各要案不取多數表決之形式列席各員對于議案僅得發表意見最後之可否取決於主席者（六）國務會議每星期一次星期五舉行著以爲例但有特別要案大總統可召集臨時加班會議

憲法起草委員會成立期

起草委員推定本擬卽日成立委員會從事討論因李汪兩委員刻未在京故爾稽遲現聞政府曾有電促李家駒氏來京李電覆准於二十日前後自青起行汪榮寶氏在歐接催促之電亦覆稱定於八月初抵京請委員齊集後起草委員會卽宣告成立爲期在八月之初以兩月爲討論之期草案告成約在十月望間云

大總統知人善任之偉論

自鐵路參案發表之後外間議論紛紛或謂某人與此案有牽連或謂某人與此案有關係衆說沸騰是非莫辨如近日外間所傳梁士詒氏與路案有關係者卽其一也梁氏與鐵路之關係係在前清時代與民國政府成立以前自入民國以來梁氏與鐵路並未發生何種關係此次鐵路參案輿論如何亦無可以波及梁氏之理乃外間不察欲將梁氏羅織於路案有關係之列殊不知事實具在未可誣也近有人在大總統前陳述外間詆毀梁士詒之事大總統甚不以爲然並謂梁在前清郵傳部時代曾充鐵路局局長辦事勤敏經手款項不下數千萬迨盛宣懷爲郵傳部尙書素與梁不協因撤其局長派員嚴厲查辦吹毛求疵意在借題加害乃澈查數日毫無弊竇盛亦無可如何其立足不敗可知今有人謂其營私舞弊予以前此盛宣懷查辦之案考之可信其必無荒唐之事伊近日絕口不談交通一事至其爲交通銀行總理本屬營業性質其謀利之手段與其獲利之多少非予所當考核也梁前在北洋充予幕僚及予到外務部調爲參議其才識之明敏而加以魄力雄厚誠爲罕見之才當辛亥改革險象萬端梁與趙秉鈞出生入死竭力襄助始終如一且再四入宮敷陳利害敦勸清室遜位以此幾遭不測其於民國功勞甚著予何能忘之事過境遷論者快一時之抨擊遂將前功一筆抹煞似非公允之論也云云以上爲大總統對人所言外間無稽之謠傳當可不攻而自破矣

國民會議暨立法院選舉費之擬定

國民會議暨立法院選舉經費至本年五月以前核減費用實支情形暨本年六月以後應需費用預算情形及選舉費用特別預算等均由顧局長呈由大總統交內務財政兩部迅速會核撙節辦法現兩部已逐條議妥今紀其數目於下其第一款局中用費十四萬七千五百一十八元第二款警衛處經費二萬六千元第三款特別費用十五萬圓共爲三十二萬三千五百六十八元

▲掘出正陽之寶藏（北京）

拆毀正陽門月城以便交通其包工經費確定爲五十五萬六千六百元（已誌七月八日本報）讀者當能記憶茲聞此項工程係由某外國承包合同以兩月爲期限滿如工未竣則由承包人每日認罰五十圓正修理間忽於日昨發現一奇之事先是城脚西隅有一土包不能不削之使平鐵鋤所至火星噴出只細察之則石板埋於土內縱橫納數尺許金石相擊故爾有此現象工人知其有異於是盡其登登鴉鴉之力以窮其究竟未幾於石板下收得箱子一隻其一箱則珠玉珊瑚瑪瑙火齊之屬滿實其中且雜以鹽米等物其又壹箱則盎然不動尊也（大小不下數百錠）奇珍偶見萬目睽々有驚異者有猜疑者於睨視其旁而垂涎不已者詢之博物君子則謂此項物事乃前明建築正陽門時用爲鎮壓之具事爲包工某外國人所聞當將此兩箱電器沒爲己有嗣經官廳嚴重交涉始將箱子入官附近居民求染指不可得而頭腦又富於迷信相傳此處土壤可以防疫可以去邪於是爭撮一塊而去

▲清宮磁器庫被竊紀（熱河）

熱河古物迭次被竊盜買者紛紛牟辦盜買者不維獲到案近又有盜賣清宮磁器案發見矣清宮室內古物甚夥分別物質儲藏庫內磁器有磁器庫日前磁器庫內之磁器造具清冊擬移挪於寧壽宮保存不料管庫員徐太生及庫丁等二十餘人各購麻布口袋藏於身邊入庫時各取磁器數件用麻布口袋包好隱藏庫內於携出第一次竊出磁器三十餘件賣於前門外雙盛合古玩舖得洋一千五百餘圓第二次又竊出磁器二十餘件賣於後門內信盛古玩舖得洋一千七百餘圓宮內古物向爲京師古玩舖商人所覬覦而不可得者一旦有人竊出故不惜鉅資爭相購買徐大生等迭次偷竊事爲宮內護軍使管理處所悉派護兵嚴密探訪前日適查得庫員楊文俊身上帶有麻布袋一個內藏雍正款豆青飛蝠大碗二個係磁器庫內貯藏之物送護軍使司法處嚴訊楊文俊供認前情不諱護軍使紹安以案關竊盜乃將徐大生楊文俊等二十餘名於今日解送京師地方檢察廳嚴辦併請傳各古玩舖長到案重辦追回原藏以便保存

▲亂黨與搶匪（湖北）

亂黨又獲四人中日交涉解決後亂黨因外交失敗希圖謀亂武漢總稽查處偵探劉克斌王松章陶洪盛等密密探悉有大批亂黨來漢當牟獲首要錢應章一名提訊供出同黨十餘人復派王松章等赴廣水應山地方牟獲豫省僞招撫使黃松林張懷清方壽春等並起出僞委任狀及炸藥等件帶處處長劉春霆當飭拘留不日解省審訊

搶匪捕得兩個枯草樹楊姓家被盜搶去銀票等件爲數甚鉅報經夏口地方檢察廳偵緝未獲刻由武漢總稽查處牟獲盜匪耿漢卿一名帶處訊供供出黃祖洪等在內復派偵探將黃祖洪牟獲供出同夥十餘人除一面嚴緝外當將黃祖洪解送漢口警察廳訊辦

青島稅關問題續行商辦

青島稅關自歸日本佔据對於暫行辦法曾經雙方磋商惟尙未解決刻政府以關稅爲中國取入要欵且關係國際條約如何解決未便久爲懸置聞日前已向日置公使提議續行商辦并提出主張之要點如下（一）青島稅關管理仍恢復德日未交戰以前之狀態歸總稅務司完全主持（二）所有稅關德國商品輸入時便利之規定日本可暫爲援用以俟日後之解決（三）關於關稅收入之提取辦法日本亦可援據德國條約辦理但將來德國有異議時日本須負其責任云

整頓幣制之進行

周財政總長以幣制一項爲財政之基本整理不容稍緩聞昨日幣制委員會會議決定幣制統一分期進行案卽係周總長所特交者其大要如下（一）紙幣之統一除通咨各省轉飭所有官私銀錢號一律停止發行紙幣並以前已發出紙幣限期收回外並各省各縣漸次普設中國銀行分行流通該行紙幣以確立劃一全國紙幣之基礎此事籌辦約以三年爲期（二）貨幣之統一宜速鼓鑄新貨幣並將舊有之貨幣一律收回改鑄俾全國貨幣一律此事約以五年爲期

幣制委員會之維持紙幣意見

幣制委員會近日連次開會於維持各省紙幣問題已擬有辦法誌其大畧於后（一）由各省另出新幣轉換舊幣轉換之期以四個月爲限（二）各省發行新紙幣不得逾過舊額（三）分期收燬但至少須收燬一百萬以上（四）吸收現金之法卽用全省地丁錢糧厘稅等項五成收紙五成收銀（五）各縣交錢糧以五成現銀解交收回紙幣機以五成之紙幣直解財政廳關存儲國家不能挪用分毫（六）舊幣燬盡之後再以國家銀行新幣收回私立銀行紙幣併永不准其發行云云

七商埠分期開放說

七商埠開放自去年春已經宣布政府雖已飭令各地方官分別籌備惟至今尙均無何等眉目茲聞政府以各國商埠之開放不惟增長該地方之繁榮亦且發達全國之商務以應切實督促進行尅期開辦籌議之結果已擬定所有七處商埠其龍口連山灣張家口三處訂於今年內卽須籌備完全爲開放之實行下餘之四埠亦須於明年內續行開放關於此項已諭由內務外交農商財政交通迅速會同籌辦云

京兆爲模範區域之計畫

自中日交涉解決後大總統整理內治不遺餘力唯各省自改革後地方多事目上秩序漸就恢復而振興庶政尙有未遑聞大總統以京兆爲首善區域擬將該地方行政事項着手整頓以爲各省之先導政事堂各參議所陳之福利政策亦會及此故大總統更欲從速進行用人一節則尤特別注意聞京兆各知事有以新學人才充補之說將來政事堂攷取丙等留學生事分發京兆者當較多云

維持四年度預算之辦法

四年度預算收支不敷之數約一千萬元此不敷之數彌補頗覺爲難聞政府之籌議以唯有中央及各省對於行政經費力求核減以爲之維持因議定所減成數責由中央及各省自行支配中央認三成各省認七成除中央分配尙待商榷外其各省之分配則已擬定係就各省財政現狀分爲二級第一級爲直隸山東河南江蘇浙江湖北廣東七省各認減四十萬元第二級爲奉天山西陝西安徽福建江西湖南四川雲南九省各認減三十萬元第三級爲吉林黑龍江甘肅新疆廣西貴州六省各認減二十五萬元云

章炳麟景仰劉基

章太炎氏欲營葬於靑田劉文成公墓旁因乞杜志遠將軍爲購地並有碑文乞劉之劉文成墓前杜志遠以之轉託於劉祝群茲錄太炎所撰碑文及其託志遠書又祝群復志遠兩函如下

▲碑文　民國四年鄉有下武日章炳麟瞻仰栝蒼弔文成君於鑠先生功除𩕄戎去之五百景行相從千秋萬歲同茲吻合

▲太炎致杜志遠書　昨徵生以紙來徵書敷行聞君著籍靑田故誠意伯劉公則鄉之介望而中國之元勳也中生慕之久矣雖才菲先哲而事業志行彷彿二三目覽思齊亦我素志人壽幾何墓木將拱欲速營葬地與劉公冢墓相連以申九原之慕亦猶張蒼水從鄂王冢葬也君既生長其鄉願爲我求一地不論風水但願地稍高於近於劉氏之兆而已今先別書紙一副求刻之劉公墓前以志景仰徵聞淸人入關以來劉氏子孫雖微賤其族尙盛若願以此告之也章炳麟白

▲祝群復杜志遠書　誦手書並章子太炎撰先文成墓碑文珍重珍重如碑字已書成願鄉以昇凡購石刻畫之需爗東任之先文成墓在鄉之夏山明代碑刻今無存者聞於靖難時毀滅可慨也周墓左旁半里許族中有樵蘇禁無有耐者去此則山水秀美卜者兆吉山之錢約數十千爗東亦當商之族中老人可不取直也爗爗東復

京漢路各要人薪[illegible]一覽表

關賡麟	局長	每月一千一百四十圓
李大受	養路總管	每月九百廿
陳振家	會計處處長	每月六百五十圓
黃耀昌	副局長	每月六百圓
唐士濟	車務總管	每月六百圓
沈承俊	廠務總管	每月六百圓
水鈞韶	總務處處長	每月[illegible]百圓

小說

杜宇悲吟（三十二）

可以在此處先住宿一宵　明日再行
諾克道　可以　遂一同進了院　但見
已有許多男女　在那裡說話　一問也
同是避難的　且言自巴黎來　親見德
軍大肆殘虐　現正分兵遊弋各境　此
處亦非太平之地　明日我等還要及早
逃命爲上　衆人點頭　不一時各自睡
着　忽聽壹聲砲響　振動天地　自外
邊闖進數十德軍　不容分說　將衆人
一齊綁上　大家既爲德軍所綁　也就
無可如何　只可坐以等死　姑娘與諾
克　也在其中　到了此時　也就可以
聽天由命了　各兵士將衆人綁好　呼
喝喧嘩　一直鬧了一夜　第二天天色
微明　遂即將衆人推推擁擁　來到帥
所　兵官隨命兵士　將各捕虜　送入
帳內　一一審驗　兵士答應一聲　遂
將各人驗看　兵官仔細查看　正查到
梅敏秀娟　不由吃了一驚　心中暗
想　此姑娘是我昔日所未見　正可將
他留下　以爲娛樂之資　看了姑娘
遂假意吃驚道　這是誰家的小姐　你
們怎麼給綑拿來了　這還了得　趕緊
給我送到　我屋子傍邊兒那一間靜室
裡去　衆兵士答應　方欲領着姑娘出
去　姑娘忽上前向官兵哀求道　蒙長
官天恩　格外優待　不勝感激　惟與
小女同行的　尚有伯父一人　並請長
官釋放　兵官一想　一不作　二不休
莫若賣他一個人情　以便小女子安心
樂從　當時遂答應了　向姑娘說道
你的伯父是誰　下去認一認　姑娘遂
下去找着諾克　大概一說　諾克心中
畧微寬了一點兒　一同來到兵官跟
前　兵官道　你伯父可別居一室　你
可別居一室　姑娘還要說話　巳爲衆
軍擁去　來至那間屋子門前　將姑娘
推至屋內　梅敏一抬頭　見先有一姑
娘　在裡悲泣　仔細一看　正是秀娟
遂抖道　秀娟姐姐　還認得我　不
認得我了　秀娟抬頭一看　也不由吃
了一驚　說小姐怎麼會也到這兒來了
姑娘隨將自己往之事　大畧述了
一遍　秀娟聽罷　很爲歎息　姑娘當
時又問秀娟致此之由　秀娟道　自從
我將小姐放走之後　安娜夫人狠疑心
我　告訴公子　欲令公子治我罪　公
子聽見此話　也狠動氣　後因法國海
陸軍全敗了　戰事緊急　隨即携同太
子出亡　可就把這個事情擱下了　此
時德軍　即將巴黎圍住攻打　安娜夫
人遂偕我逃跑　不想走到半路兒　被
德兵衝散　我即被擒囚在此處兩三天
了　今與小姐在此相遇　也算是有緣
的了　二人正在說話　忽有二兵從外
進來　說毛將軍要進來了　你們兩個
人　可要站起來　二人聞聽　心中一
驚　忽有好幾個軍士　隨着一個偉丈
夫進　命梅敏秀娟二人　與巳行禮
笑道　你們二人　感念我的好處不感
念　秀娟道　蒙將軍活我　恨無以報
將軍道　我以你們　皆是好女子
不忍令你等　處於群虜之中　受監
者之虐待　現在我既給你們　找壹安
樂之地　可不要違背我的意思　姑孃
尚未答言　將軍又自笑道　我從戎十
餘年　向不爲聲色所迷　今遇汝等
頓欲改棄日之操持　我亦不知何故
其中殆有殊因　今天晚上　可同伴我
寢　秀娟尚未答言　梅敏道　將軍之
恩　固不敢忘　然吾等皆是村女　豈
足匹配貴族　且將軍身爲大將（未完）

廣告

善治酒刺

藥用 美顏水

費十年間之苦心而發見者

■酒刺　■雀班　■顏粗　■班癬　一治立愈如常用之

■色可潤白　■膚能細軟　■姿容秀麗　其美無比

於世界有莫大之信用

本舖　桃谷順天館　美顏石鹼發賣元

是藥尚治紅白痢疾中暑霍乱痧疫等症按症服药奏効如神居家行旅必需之靈药也

價　十錢　十五錢　三十錢　五十錢　壹円

特約店　奉天　井上誠昌堂藥房

健胃 太田胃散 壯腸

本堂處製胃散是係家傳秘方屢試屢驗奏效如神苟重衛生諸君常用此藥可也須於飯後服下必能尅化食物壯胃補體

本散專治脾胃虛弱食飲停滯吞酸嘈雜胸腹鬱悶或多食油膩生冷宿食不化攻衝作痛口吐清水噯氣速聲不止或口臭難聞夜臥不安口角流涎臟胃諸痛兼能解酒毒併治船暈嘔吐水土不服等症極有効驗不拘男婦老少俱用此藥一服每服一匙放在舌上溫水送下重則二服即愈凡十五歲以上減半分服七歲以下再減半或用糖泡水送服如遇重症每日須四五次送服無不奏効眞養胃衛生之至寶也

每罐價銀

極大（廿一天量）日洋伍角

大（十二天量）日洋參角

中（七天量）日洋兩角

小（三天量）日洋壹角

經理批發

大連浪速町三丁目

日本賣藥會社支店

中日合辦 正隆銀行

本行除照一般銀行例辦理一切外尙注重各項事宜如左

一所有辦理存欵務以親切叮嚀爲宗旨

一放貸及匯兌事宜務主簡捷以餉顧主

一凡放貸將各種公債票爲抵押者息率格外從廉

一凡各種公債票照市價從優交易

一兌換金銀小洋事宜照市價格外公道以廣招徠 ●

總辦 大連大山通 安田善三郎 電話長六八一番

旅順 鎮江町 同分行 電話長一一五番

營口 元神街 同分行 電話長二一二番

奉天 小西關 同分行 電話長日二五二番 電話清二一七番

長春 東斜街 同分行 電話長六一〇番

開原 大街 同分行 電話長一一〇番

山口運輸公司

敝者本公司鐵路省神戶設立有歷經年 辦代客轉運貨物均各糧石繼後北滿合司振興敝公司特於大連開設門面以及本站有支店祗因牛家屯站櫃瑚街內於遙遠以辦事往返不諸君致便是此今在營口老爺閣街重新設立門面至於各城運送貨物上下均近甚順從遠皆可易辦如蒙賜顧請爲面議

大連市監部通

支店出張所在地 長春、公主嶺、四平街、開原、鐵嶺、奉天、遼陽、牛家屯、西營口、旅順、

設左開各支店設在專用鐵路枝條

長春　公主嶺　四平街　開原

九重香皂 芝蘭香皂 之本領

世界之良品種類固多然未見有價廉而物且美者惟敝店之芝蘭及九重香皂則蒙社會諸君已贊揚稱許廉價中之美品矣

如問本品因何價廉若此而能製成亦有以也盖本皂自發賣以來雖數十年亦皆按一日之標榜酌用原料之多寡兼注意於衛生美容之方法攷日新之學理究積年之經驗精造佳製故此出類拔萃而售以最低之價値遂致信用需額與各發展其製出之物品亦因之日見增加工資既可節儉原料採辦大宗亦較少數省費多多矣而且如裝飾香料等項凡無益於實用者盡皆却之始得達到中外愛用之目的若照其品質與西洋皂之一元上者比較以亦毫無差異其價格則不過僅收十分之一耳

本香皂不但於衛生及美容有益即於經濟而論之亦可爲最著者也

再者敝塲設有最新之機器用老練之技師監督無數之工匠其活動勢若手足至荷物之作成不知經幾次之學之試驗惟圖愛顧諸君之適意並希衛生美容之卓効

本皂自發賣以來日雖尙淺然能超羣之特色不第南北滿洲即俄境山僻之地亦無不聞知而各地已皆設有代售處矣

此以上所云即本皂良美之確實証據也

東三省總經理　奉天 營口　寺庄洋行

今有奸商利徒仿造本品之形式僞造假品以欺魚目混珠希圖漁利願各界賜顧諸君須認明封上註明之春元陂子局製造之芝蘭或九重香皂牌號購買庶不致誤

天下一品老牌

太陽啤酒

老牌太陽啤酒歷有年矣本公司釀造精良汲引蘇蒸等甜上山泉揀選名區油麥加配各種料醞材釀而成其色清味純歷沈不變芳香馥郁甘淡適口飲之有益於衛生清熱開胃滋補氣血實爲養身之妙品也

此番更名係因在中國南方一帶原用今名故改從一致以圖便利至品質則仍與從來相同且更加細即請惠顧是幸

大日本啤酒公司

總經理 奉天十間房 盛進商行奉天支店 電話日四十五號

美哉！美哉！

双美人牙粉

能使齒如水晶

配合二十余種之貴重原料製成有煉製粉製二種其品質優秀有効驗乃在牙刷之毛端少許而用之則能保護牙齒永久堅固

各處洋貨舖藥房均有寄售

双美人化粧品 總經理 安東縣 福增洋行

關東都督府 南滿鐵路會社 實用

小野田洋灰公司大連分行

本分行每年製造數百萬餘桶

總代售處 三井洋行

濟世之至寶

仁丹者猶日月之率羣星百藥之中獨嘖嘖博靈效無比之賞讚宜哉藥味精選藥效的確卽身心暢快慰勞新氣除穢防邪化食消毒起死回生眞可稱寰球無二

救命之活藥

本舖特獨之老商牌

敬告

凡稱人體是病之器總不可不備藥有備無患

專治

中暑傷寒 水土不服
腹痛吐瀉 猝倒昏迷
頭痛目眩 食積不消
肢體不舒 精神鬱結
其外危症服此藥立奏神效

書冊型裝鐵藥盒圖

價目

試服包 日金 五錢
小包 仝 拾錢
中包 洋鐵藥盒 廿五錢
大包 鑲玻璃盒 五拾錢

各藥房均有寄售請就近購取

留意

近有假冒頗多仁丹必裝一定之藥包絕無粒數零售及包仿單或裝瓶等賜顧請認明老牌並留意此點庶免受欺

東三省新聞

▲奉天▼

●又有設置籌邊使消息

東三省及內蒙一帶土地肥沃戶口稀少故移民開墾不惟可以啓發地利且可藉以實邊亦爲鞏固邊防要政之一惟移民事業雖曾通飭東三省巡按使妥籌辦理然事無專責功効不甚顯著政府爲圖此後移民事業積極進行起見決意特設專職以昭鄭重籌設之結果已議定特設籌邊使一職并聞此項籌邊使設置案業經正式提出表決後即行公布實施而籌邊使之職務除辦理移民外並於沿邊設防等要政亦有參與之權云　(切)

●密令巡按使兼巡東蒙

巡按使張良午近來傳聞其將有更動者茲據調查殊爲未確聞張巡按近曾電請定期出巡大總統當即照准惟密令兼赴東蒙各要區詳細勘查並指示所應特別注意者係警察森林民情鑛產四項云　(切)

●整頓警政之大綱

張巡按使爲整頓警政起見特通飭各縣警察事務所長關於警務宜注意者六條(一)嚴保外僑以重邦交(二)稽查戶口以清匪患(三)禁止無知人民排外以息交涉(四)認眞教練警士使趨文明(五)城鄉路政務飭妥爲修理以便交通(六)污穢物品務須督令掃除俾重衛生云云　(乃)

●電請增加行政經費

各省常年經費中央政府早經規定以奉天爲五等與陝西廣西等省相同均指定爲二百六十萬前已行文到奉飭令遵照在案茲聞張巡按使以奉省現處特別地位與粵陝不同此後警政之擴充交涉之繁重實業之振興以及種種之設施在在需款不敷應用日昨電部另行增加未識能否照准　(冠)

●東蒙軍防籌畫完備

京函云東蒙軍防案已由政府通盤核議本月十四日政事堂特召各部總長詢問一切籌措之法並聞關於屯墾及軍費兩項業經核定端緒矣(切)

●擬定東蒙警察及司法官資格

內蒙東部擬推設各新官制均由政事堂法制局會同各部院擬議昨聞已會同蒙藏院內務司法兩部將警察司法兩項資格擬定警官以高等警察畢業通曉日本或蒙古語言文字者爲優法官以法律畢業通曉日本或蒙古語言文字者爲優級云　(切)

●交涉案准由中央核辦消息

奉天中日交涉案政府已決定責成陸總長與日使直接交涉惟關於事實上之調查尙須由奉省巡按使與日領協同妥爲核辦昨政府曾有密令特致張巡按使指示其對於進上之範圍並告以無論何項要求槪不得由該省逕行核辦云(切)

●飭知商會禁發護照

現洋出境本有限制凡逾二百元者不准輸出原爲維持金融起見昨聞張巡按使飭知商務總會謂現奉財政部來文以奉省幣制紊乱已極金融恐慌非極力維持不足以消隱害飭嗣後現銀現洋無論數目多寡商會槪不准發給輸出護照以維金融而保商業相應飭知該總會轉行各分會一律遵照云　(冠)

●連山灣竣工有期

連山灣葫蘆島築港工程業已有年祇以經費不充時局關係遂致屢修屢停迄未竣事刻經莫月樵督辦到島後極力督工修築所築陸工署有規模大約本年終即能竣工近更由二十八師馮師長派兵一營駐紮該地專爲保護外國船舶之入港云

●再誌桓仁匪耗

公署消息桓仁縣境內之鬍匪已被防軍擊退匪首爲黃四懶王及藍六兩人部下約五百餘人目下王良臣統領督兵追勦東邊鎭守使馬龍潭派往之第六營亦協同剿捕聞二十七師派往之機關連日昨亦開到桓仁不日定有一番血戰匪勢之消長在此一戰也矣(仲)

●日語學校之擴充

瀋陽縣知事趙寅生鑑於中日時局特行組織日語學校一所已誌前報該所教員傳君爲滿鐵分院事務員故授日語頗有心得惟校中人員多半係由縣署送往者一概不收學費學生人數已達六十餘人之多聞將來更擬新招一級每人月收學費一元云　(仲)

●逃亡俘虜押解過境

俄國所俘虜之奧人兩名由哈爾濱逃入吉林吾國官憲遵照國際條約代爲押收刻欲押往北京故由吉林派兵押解該俘虜過奉改乘京奉車赴京云

●羅運使有回任消息

東三省鹽運使倉永齡於本月餘又有他調消息聞所遺一缺財政部仍擬以前任運使羅通甫君調回原任以資熟手特未知所聞果成爲事實否云(悴)

●王道尹查覆程知事控案

按署前據多鐵等糾合士紳稟控昌圖知事程譜萃假公濟私違法苛罰各情張貞午按使以控關知事虛實均應澈查當行令洮昌道王道尹耕木氏逐條調查茲據該道尹稟覆非查無確據即事屬因公槪屬虛僞陳述前來業經從寬免究矣(乃)

●召集稅務人員研究征收稅法

財政廳近因迭奉中央加收新稅通令其進行手續非召集各城局長來廳會議使共曉然國家不得已而徵收新稅之本旨轉向商民勸導施行無阻故該廳人云董季友廳長擬於二十八日以前通電各局長會同商議新稅俾裕國便民兩無窒碍云云　(乃)

●梁廳長整頓獄政

高等檢察廳梁炎生廳長對於獄政壹意企圖改良近者擬倣日本集治監地方監拘置監留置場懲治場五種辦法在省則設省監若日本之集治監同城另設瀋陽監獄一所若日本之地方監拘置監則附設於地方監獄內以資節省至留置場懲治場則讓之於行政警察庶幾隔離懲戒感化可施管理衛生教養無碍且經費亦不至於多耗經張按使分呈司法部大總嘉納不日即可實施云(志)

●將軍署改委人員

方大英向充差於將軍行署此次經張上將軍呈薦由中央任命東邊道尹遺差已呈准中央以姚君接充於日昨接任視事云

●殖邊銀行紙幣遲發之原因

殖邊銀行組織之始與財政部約定以一年爲限集股滿二千萬元始准開行營業現已逾期而總分行募集股欵不過二百餘萬元是以正式營業不免遲延現聞財政部已允變通辦理繳足五百萬元即發給紙幣該行以現欵不足擬以抵押品二百四十萬元期條六十萬元連同股欵交部請發紙幣以便營業云　(我)

●獎懲各知事之預聞

中央政府爲澄清吏治起見前曾行文到奉飭將所屬各知事一律嚴加考查呈報中央以憑考核而資整頓張巡按使奉令後當即飭令各道尹逐一巡視現在已巡視完竣詳報到署張按台於日昨據實彙報中央聞褒獎者十六員被劾者十二員云　(冠)

●鐵嶺本溪請設電話照准

鐵嶺本溪陳畢兩知事先後詳請巡按使謂該邑素多盜匪若不安設電話以通消息轉瞬青紗障起遇有盜警難期迅速扑滅應請准予添設鄉警電話等情業經張按使批准照辦日內從事添設云　(冠)

●擬設華富殖業分銀行

華富殖業銀行爲中央極有勢力之某某所組織其發行紙幣之限制亦不如殖邊銀行之限制集股至六十萬元時財政部即准發給紙幣嗣又減爲四分之一現在股已交齊於六月二十八日在北京開始營業而設分行于奉天即委任某行某股長組織一切云　(我)

●獎勵漁業

張貞午按使刻準農商部來電以漁業公司組織法業經公布實行奉省爲漁業區域自應極力提倡以免利權外溢即該按使昨已特飭營口漁業局李局長速行設法提倡以固海權勿使吾渤海灣中天然利益爲他人奪去云云　(仲)

●淸丈局意在收刮

全省官地淸丈局長孫葆瑨以該局派往各縣丈地繩員所收經照費爲數無多以致週轉甚形困難擬自秋季開繩之始飭令各繩員無論如何爲難經照費一項務須善言開導妥爲徵收核擬非徵至二百萬元不可否則以繩員辦事不力分別撤換云　(悴)

●檢定敎員之地點

檢定敎員之日期及科目業經委員會公布其檢定之地點原擬在圖書館舉行現處投考者多非一處所能容納乃假法政學校暨第二第四高等初等小學校各講堂作爲試驗場所云　(我)

●財政廳注重捐欵

財政廳長以各屬地方不靖搶刧之案時有所聞現屆青紗障起爲日非遙各捐局每日收入捐欵凡距銀行就近者務須核算淸結送入該行儲蓄其或月解不便即由該行彙寄以免遇險而重公欵等因通行遵照云　(乃)

●管帶病愈回防就差

右路巡防步隊第七營管帶張雅臣因剿匪受傷經上將軍與巡按使特派醫官前往診治頃據東邊馬鎭使報告該管帶傷痕現已痊愈於日昨回防就差合行具報以釋厪念云　(冠)

●組織工廠

山左人楊張二君現爲提倡實業挽回利權起見租定東關市房一所擬集資四萬元組織一織布工廠專製精美各樣布疋已經巡按使批准立案一俟股本招足即可開辦云　(貴)

●靖綏辦進省磋商

遼源達爾罕王旗放荒總辦靖鳴岐以該

冠蓋往來

▲史久光氏(總統府顧問陸軍少將)調查三省軍事事畢於十八日早由奉回京

▲吉田海軍大佐(駐京日使署武官)於十七日晚由京抵奉即時換坐安奉鐵路火車回往東京

▲李萬勝氏(馬蜂口水水上警察長)十七日晚由鐵嶺回奉

▲山根武亮氏(陸軍中將男爵)十九日早起程取道朝鮮回東

▲宇不軍醫部長(關東都督府)十八日晚過奉回旅

▲江藤少佐(關東都督府副官)十九日前往撫順

巡按署京見錄　(七月十九號)

分奉知事馮家寶　遼河水上警察廳長李萬勝　代理通桓稅捐局長韓毓松　分奉知事虞際唐　東三省林務局副局長韓安　師範畢業葉大光　北鎭得真奇依常阿　全富勤恒額　孫維禧　以上均見　前河南靈寶縣姜渭春　警察畢業張光烈　全張振聲　以上京安

局業經組織就緒惟開放手續尙有須與省長磋商之處故於日前來省晉謁按臺請示機宜一俟磋商稍有把握即行返遼云　(悴)

▲營口▼

●榮道尹由奉旋營

駐營遼瀋道尹榮叔章氏日前在溝幇子地方迎接張上將軍一同赴奉已詳昨報近悉張波老及巡按使以營口爲重要商埠諸務繁賾勿庸在省久留飭速回任榮君于昨晚九時假南滿瀛車回營縣知事王君警廳長劉君皆親詣車站迎接云

▲大連▼

●華商公議會行將改選

本埠華商公議會總協理之任期以一年爲滿每年改選一次現任總理郭精義協理張德純李子明諸君現屆一年任滿該會定於七月二十一日開會選舉云

▲新民▼

●柳河氾濫村屯受殃

柳河一帶河身淤塞故十年九泛常受水患本年入夏以來霪雨連綿未受大患至十六七兩日河水驟漲平地水深數尺河隄沖決如柳河溝曹家屯魏家屯大小黃旗堡等數十村屯均爲水淹居民大哭求救之聲慘不忍聞十八日廖知事協同商會軍警至彼勘驗水災但見一片汪洋水流湍急京奉鐵路橋樑均被水漫遂向河神禱告許願酬神俟水勢消落擇吉演戲了愿云

●有總協理之希望者

議董淳于喜亭君爲人忠正素孚衆望每逢開會其議論卓識令人欽佩可謂商界中之最能幹者去歲因辭去源成昌執事一席其議董資格即隨之銷滅今歲復應東永茂之聘充爲該號之副執事此次公議會改選時總協理之當選者斯君或大有希望云

▲岫巖▼

●籌欵添警之計畫

警察所長田覺先君視事以來對於警政上極思整頓刻以岫屬近年匪患頻仍全境警察不過二百一十餘名舉凡催收畝捐以及各項差役在在需用轉瞬青紗帳起猝有匪警不敷分佈該所長特與劉仲欣知事計議擬將稻田蠶廠兩項切實調査年約增進警捐七千元之譜即以此欵添募巡警以厚兵力云

▲鐵嶺▼

●規定市房建築章程

各商戶市房向係隨便建築毫無定章非高底不齊即前後整所立之幌杆懸掛之招牌設之木欄多參差不齊非僅觀瞻上不雅且于交通亦大妨碍警察事務所長蘇耀廷創議規定市房建築章程若條其凡建築市房高底均須一定尺寸前後亦須一致其立幌杆招牌等亦不准隨便置大約以利觀瞻便交通爲旨其早建者陸續改築新築均須遵照新章約不日即可請縣署鑒核施行云

▲法庫▼

●遊擊隊長得人

遊擊隊業經成立委派張君翺爲隊長設在前旅部院內該隊長張鵬翺前充正東區官因公失愼撤差此次縣知楊寅恭氏以張鵬翺熟悉地善于緝捕故委爲隊長之職張君自任差以來亦勤勞從朝夕教練各團體均稱許之

▲長春▼

●開會募集公債結果

本埠四年內國公債尙未收迭經催促仍無動靜本月十日當地紳商假財神廟開會過大雨人未到齊是以復改十九日開全體大會云

●裴旅長回防

駐長陸軍混成旅旅長裴堯於六月初旬詳請吉林孟左軍准給短假四十日回河南山縣原籍掃墓現已期滿未遲延遂於十六日乘滿鐵晚車回長銷假摻辦防務馬一營營長因送孟將軍赴奉遂與旅長同歸云

▲雙城▼

●區官解送公債

雙城鄉警共計八區今因內國四年公債雙城應攤萬元經縣知事分飭各區官担認勸購一萬元其餘則歸本城紳商担認茲有拉林倉鄉巡第八區區官關秉衡將該區勸購之公債票現欵三千元於日前親自來城送交縣署點收魏知事嘉其辦理迅速又面諭再勸五百元以便早日蔵事云

奉天銀行及糧食行市 [illegible]

天氣 [illegible]

本部無涯之光榮此登報聲明以……故特誌諸報端。以爲之類。
法庫成鄉紳民人等仝啓
法庫善有德謹啓

▲舒蘭▼

●民團設卡勦匪

舒邑四區樺樹河子住戶范殿卿被胡匪綁去本月初八日該區巡警協同保衛團以及四合川霍倫川兩川民團千餘人特川口設卡不容生人出境民團盡係當地人道路熟悉於是分爲數隊挨林搜查行抵花園與胡匪相遇遂開槍轟擊約有一鐘之久該匪見勢不佳將人票范殿卿留下竄入山林民團隨後尾追聞已追至榆樹界現范某正備辦酒席酬答民團及巡警保衛團之大德云

▲延吉▼

●預防發生牛疫

延吉道尹因北鮮一帶春間發生牛疫現已剷除淨盡惟中韓接壤易於傳染不得不預爲防範特由朝鮮總督府警臨部聘一獸醫日人井野場粂次郎携帶講演衛生器具藥科多件並一切應用之研究品爲主任講師設牛疫預防傳習所一處由道尹與警察各員共同研究防治之法以兩個月爲限是亦思患預防之道也

雜報

▲奉天▼

●堪輿被毆

大西門外咸集賓館迤南某堪輿家日前爲城西馬三家子劉馬姓諏吉築室言明給資二元以爲某素識先交一元而去迨房屋落成該姓男女相繼而死者三人正惆悵間適值某堪輿家前往索欠遂歸咎於擇日之不良幾至毆詈經人說合將所欠作爲罷論　（元）

●巨匪漏網

著名巨匪王喜海前在東邊一帶大肆搶掠帶領黨羽數人潛匿省城大東關鄉村[illegible]同富姓院內被該管警署偵知當即帶警捕拿詎該巨匪王某先時脫逃僅將黨羽劉文閣等三名拿獲帶署聞日昨送交公署執法處懲辦矣　（冠）

●失足墜水

有一年屆古稀之婦人林張氏者因身體强健興趣蓬勃隨吵一目而遊覽之性未常少衰前赴小河沿由惠工橋渡河而南及至中間搭板處不知如何將木板登翻該婦人即隨板墜水幸經識水性者數人下水撈上未致掩斃然拖泥帶水之情狀

煞是好看云　（確）

●胡匪送案

小石橋子警所日前拿獲胡匪二名當經該區王區官派警解至鄉鎮警察事務所訊供不諱當即轉送巡按使公署執法處研訊大約不日即當槍斃云　（貴）

●紙醉煙迷

西站百花仙館搭住妓女月英容貌不佳性情險詐有城內某銀行白某者與之眷戀已及年餘報效至二千餘元而月英猶復貪心未已日前以贖身爲由請白某假給銀洋六百元且願爲白之側室聞白某業將該款如數交出惟双宿双飛之目的一時恐難達到焉　（確）

●摻入雜質

製氈爲業之李某直隸河間人每日負羊毛若干向各處承攬生意有定製毛氈者指日出貨價值又廉以故人多願與之交易不料近今異想天開於製造時攙雜多數不潔之物以明其所製氈貨之質實且又多索價值再意舖陳未數日臭穢逼人向之買氈者罔不自悔其被欺云　（確）

●鵓鴿飛去

民人王秀雲家道殷實性好冶遊在西關洋井胡同嫖有土娼楊素貞者年方二八姿色平平自嫖識以來未及匝月耗去資財爲數甚鉅詎該女擇肥而噬見王秀雲不能供其揮霍乃於日昨潛匿某處王某在各處查找杳無蹤跡惟痛罵該女無良云耳　（貴）

●拿獲賭犯

禁止賭博不啻三令五申而無知愚民以爲官吏中之好賭博者亦復何限不妨暫相玩耍日前南關風雨臺迤西某廟院內有賭徒十餘名因分肥不勻大肆口角勢將動武幸經該管警察聞知闖入院內除脫逃二名外其餘均經拿獲帶交警署轉送警廳罰辦云　（貴）

●淫婦潛逃

大東關小河沿住戶王恩慶之妻佟氏性頗淫蕩不安於室與鄰近某無賴子情投意洽遂訂白首之盟日前乘王恩慶外出竟與姦夫双双潛逃現在王某尋覓殆遍竟無下落於日昨開具年貌服色報告該管警署訪查但不知能否訪獲耳　（冠）

●寵妾滅妻

大東關鮑覺寺南胡同住有謝某者家道殷實早年娶妻何氏已生有子女各一惟謝某性好漁色於今春二月間納一小星寵愛異常竟將家中嫡妻與子女置之度外且有時百般刁難現在其妻無可如何在法廳起訴昨經某法官判決令王某每年出洋若干作爲該婦居住養贍之費而該婦之滿意與否容俟續訪　（冠）

●自取宮刑

鞍縣人趙潤生在某衙署充當僱員年方二十酷好冶遊遂在大東關某暗娼處流

連數日夜浪費金錢無算詎與極悲來始而不過魚口便毒因虔醫罔效乃致下部潰爛步履艱難每日涕泣懊悔無地好冶遊者聞之得無懼乎　（冠）

●鬼從何來

諺有之疑心生暗鬼既無所疑鬼亦何有乃聞小南關下頭住戶白燒餅舖白萬金者前夕一鐘時當闔舖人均經睡熟之際白忽大號曰有鬼有鬼未幾身亡人咸謂被鬼捉去然以其平日之行事觀之則甚光明磊落意者其有虧心事乎　（志）

●入宮不見

大東門裡迤北宏順大車店左近寓有柳正學者其妻唐氏年逾而立雖姿衰蒲柳而性甚淫蕩與該店僕役趙某有姦其夫未知也日前柳某因事外出半月始返至則室有人無詢諸鄰居僉稱於數日前車載而去不知何往柳始恍然遣人尋覓惟不知能訪獲否　（志）

●髯匪刧車

城北三羊堡西往清河溝大道日昨有行車五輛內載旅客六名方行至北山坡突來髯匪數人手持快槍峰擁上前搶去小洋三百餘元今早由該行旅呈報瀋陽縣警務署派警查辦云　（仲）

●何故行兇

日前天主堂西胡同有張國利者手持尖刀未知緣何向陳鳳山行刺幸陳某手有木桿抵擋未招毒手遂將尖刀奪下扭往警察一區控告云　（梓）

▲海城▼

●破獲盜案

警察東區第四分駐所八岔溝管界內當子峪村住戶張懷坤家今春三月間被匪搶去快槍一桿子彈一百粒當報知該管警察嚴緝經巡官紀秀臣派警偵緝多日卒將該犯弋獲並搜得所失槍彈一併帶所訊據該犯王儒賢供稱强搶不諱現已送交縣署懲辦矣

●骨肉團聚

海邑中街湧豐澡塘夥代某於三年前被友人劉某拐去八歲女童一名家人尋覓無踪于今三載久已不望其歸矣於日前有劉某之同鄉某將代女送還詢其始末據云劉某拐女至京方將出賣經其兄閱令勿賣留養在家惟個於川資未即送還遷延至今劉某双目已盲其兄以爲果報遂央同鄉送之歸籍歷道其弟之咎代某得女欣喜異常厚贈來人遣其歸焉

●梨園開演

大觀樓茶園停演多日近經園主邀來坤伶名角多人于日昨開演一時觀劇者雲集該園營業大形發達特未識能持久否耳

▲營口▼

●羌帖市價

自歐戰發生後羌帖價值頓形跌落向時羌帖一元能換小洋一元三四核與日本金票價格不相上下今則大相懸殊金票每元加小洋四角四五而羌帖竟無人過問每元只換小洋九角五六甚至無人接收道勝之滙兌者有大宗羌帖巨欵亦不承收故近日各商號滙滙之欵概不以羌帖接滙該國之金融問題於此可見矣

●革兵姦拐民婦

本埠被軍營開除之兵丁孟憲祥係直隸焦河縣人慶仗兵威欺詐鄉愚當在差時垂涎住戶王汝盛之妻少年嬌好思欲霸佔查王係山東招遠縣人懦弱無知每見孟某如羊遇虎不但不敢近前反趨而避之其妻終被孟某霸佔姦而後拐由日本車赴公主嶺及孫家臺開原等處意欲他賣藉獲巨金王某聞耗意欲找回一則苦無路費又恐爲孟所害數日夜啼泣哭訴無門然孟某如是不法地方長官定必不任其逍遙法外焉

▲兄騙弟媳之奇聞　（湖北）

黃陂木匠劉世貴綽號壞蛋胞兄弟五內有名八八者幼聘陳女爲室未及婚配而亡詎該壞蛋意圖漁就謂陳女許字於他并非八八始控縣署傳案繼串區董偏袒纏訟經年不達目的不止前聞陳女父母不服已在漢口地方控訴昨經庭訊雖媒証等均言許配八八屬實本非壞蛋匹耦而某判士以該壞蛋言詞强硬未便遽予結斷擬提陳女到案質實再行判決殊不知陳女年僅十五而該壞蛋已經三十有五以大就小騙局顯然須令該壞蛋係與陳女結婚何不婚於八八既死之後其爲有心就騙無疑嗟呼民國成立法紀不行以致倫常顛倒至於此極是望我司法諸君有以維持而救正之也

▲捽死女孩之駭聞　（山西）

山西霍縣前清武生喬漢澤因髮妻去世遺子尙未周歲續絃張生炎之再醮女爲繼室適婦亦隨帶一女甫周歲與喬子時爭乳哀啼喬頗不耐焉值婦他出竟敢將女孩捽死該女孩堂伯楊丙辰控訴到縣被毆不准刻下來省控告正在預備一切想檢察官職任所在當能准理俟奉批再爲續登

▲活埋奇聞　（天津）

昌黎縣人王溥昨在巡按使公署禀稱王貴文被李寶森等活埋斃命請緝正兇等情奉批案關活埋斃命情節甚重爾父王貴林前被告發經本巡按使飭縣拿訊所禀受賄勾串各情顯有不實爾亦案內被控之人仰速回縣投質如再瀆禀定干押發并仰昌黎縣迅速訊明王貴林父子是否共同正犯詳覆查核一面加緊勒緝李寶森等務獲質訊確情依法擬辦勿再玩延干咎

▲沈案面面俱傷　（北京）

沈郭互毆一案於未經第一審時本報曾有正當之評判勸其兩下和息以存體面乃不惟不聽反大張鼓旗卒致最後五分鐘竟釀成面面俱傷茲特列舉如下

（一）郭同之失敗　初郭同控沈某無故侵入第宅繼經律師方錫光切實調查戶口冊郭同既非汪之附戶又非有報告在先乃係汪宅十五人內之一人强欵出頭輕告人以侵入之罪竊恐將來水落石出郭亦有不利況對婦女脫褲已失議員之人格是品行己受傷矣

（二）沈佩貞之失敗　佩貞係一女子縱神州報有毀壞名譽之登載儘可訴之法庭要求賠償乃輕身與男子互毆成傷已屬不是況又將每月三百元之薪金打銷以至老母乏供養之資全家缺衣食之費自身於未判決之先早受了半月獄中滋味是身與家均受傷矣

（三）第一審檢查官楊天壽之失敗　初級檢查官楊天壽於郭同控案之時不將戶口冊調查清楚卽行起訴已屬疏忽之至且沈佩貞劉四奶奶將三小姐同爲被告同屬抗傳乃沈劉均被拘留而將三小姐獨因一哭竟被釋歸美人之珠淚幾抛御史之鐵面頓軟致各報作爲諧文傳成笑柄（新聞報國華報大國民日報均有蔣三小姐之淚之諧文）其傷法官之威信更何如耶

（四）第一審推事鮑忠祖之失敗　當初審提起公訴之時該推事只顧檢查官之體面不詳加調查詢問徑科沈以侵入罪毀棄罪之最高度之刑（拘役五十日徒刑十個月）日昨二審檢查官因原判輕重失宜要求二審審判長改判視刑律同兒戲亦不可謂之不傷體面

（五）蔣三劉四之失敗　初沈佩貞邀往神州日報分館時固不得知其有犯罪意思然亦應商酌平和辦理不待郭同之肆口慢罵而成互毆案件也不此之悟以至同受拘留監獄之苦豈勝於閨閣之樂乎獄中苦處受傷亦不小

（六）汪彭年之失敗　汪本一最漂亮之腳色何不於沈將初到之時出而周旋以一幅笑容換幾句好話更正與不更正豈不較了何必縮頭不見使郭同當一個傻大姐出來與姐姐妹妹們撒潑呢弄去弄來打的還是你的東西又要你作證人上堂對質是不是損傷　以上數端因一件事致六面受傷到底是誰之咎記者再說一句老實話不早收場恐不知還要株連多少人受傷呢

▲牛莊▼

●擊斃胡匪

駐紮鎭西七臺子河防營哨官田君日前密令軍士改裝易服暗藏手槍在沿河一帶巡捕胡匪行至小窪渡口突來胡匪四五名各持槍械在岸尋船渡河該防軍見係匪徒立即開槍逐將胡匪擊斃二名獲得快槍二桿想經此次擊斃以後河路不難安靖矣

●抓獲煙犯

分治署調查員王金棠氏日前在西關野地某窩棚查得李文俊一名在窩棚內私吸鴉片當經該調查抓獲帶交分治署懲辦李因貧無分文不認罰欵該署乃將此案移交縣署核辦云

●洗澡淹斃

時屆盛暑天氣炎熱各處溝渠水泡深淺不等鄉屯無知小孩就水泡洗澡者甚多若不取締易遭不測日前鎭南大臺村住戶陳姓家小孩年約十餘歲在水泡中洗澡行至深處竟遭沒頂之禍一時旁觀者往救不及卒致淹斃望有家督之責者嚴加約束也可

▲大連▼

●日金漲價

歐洲戰事延長各交戰國軍需恒有缺乏之虞東洋貨物因之運銷歐洲者日益加多本埠日金受此影響故價値已增漲至一元五十一五之多云

●暗娼拉客

大連暗娼之多駕於他埠之上不但有傷風化而且行同盜賊西崗公議會後胡同二十二號門牌有暗娼數名每日依門賣笑勾引行人前日有鄉人經過其門突被彼等拉入室內强制行淫鄉人不從無所爲計乃將其衣囊中銀元數枚悉數掏去推出門外鄉人怏怏而去不知該地警察其亦有所聞否

▲鳳城▼

●馮河致死

十三日午後陰雲密布雷雨大作傾刻之間河水瀑發是時城南上玖子居民叢姓由城遄返道經二道河地方思欲褰裳而渡不期水勢浩大一望無涯方至中流遽遭滅頂幸家人聞信奔來將屍體撈出不然定必葬於魚腹矣

●淹斃小兒

月之十三日大雨後草河沿某姓九歲小兒兒被永淹斃并聞該兒屍體被大水沖去但該兒不知其爲誰氏子雖曰生死存亡自有天命要之該兒之父母難免失察之咎也

●學堂一律放假

時屆夏令暑氣薰蒸本埠大小學堂一律遵照部章於十五日開放伏假日下鄉間之學生均各收拾行裝回家休息開學之期約在八月中旬焉

▲黑山▼

●死不足惜

市井無賴賀廣義素有烟癖未經戒除自鴉片價昂以來賀乃以嗎啡針抵癮愈針愈重致遍体皆成針孔如瘡疥然痛苦難堪本月十五日夜間至東街王某空房內懸梁自縊迨至十六日天明經人報知警察掩埋云

▲錦縣▼

●組織半日學堂

朱君望西對於教育頗爲熱心近今捐欵組織私立廣智半日學校以期教育之普及該校功課分爲修身國文算數體操珠算其學生年齡在八歲以上十五歲以下者爲合格聞不日即行招生開課云

▲鐵嶺▼

●馬路有修補消息

各街馬路因雨水連綿多半毀壞非及時修補殊不足以便交通縣知事陳淑雲特面諭警察所長派人將毀壞地段認真測量應需工料計價若干詳細具覆以便撥欵修補蘇所長當即遵辦刻已詳覆大約不久即可動工云

▲開原▼

●邂逅相遇

邑北三家子陳氏婦晉城探親走至北門裡忽遇十年前舊情之某甲某某相遇于途心花展放談笑多時觸動慾火某甲遂將該氏帶至地窖大炕遂止宿焉適被警察查夜撞遇當將淫夫淫婦帶至警區以憑送究警察所長恐老羞釀成命案准該氏取保開釋惟某甲及大炕主人現尙拘留云

●賣妻反悔

邑南九社住有王發者娶郭氏妻因殘廢力難養贍經媒人姚殿臣說合受價二百五十元賣於張玉濤爲繼室價交據立詎王發事後反悔在警察六區控告經六區傳集原被人証備文詳送縣署以憑訊辦云

▲長春▼

●報匪吞財致遭敗露

二道溝同合盛收買雞子得利甚夥號內同夥呂某係農安縣人數日前由哈埠帶來羌帖兩千七百餘元下車後忽忙回號報有胡匪數名將伊羌帖盡數劫去其眼鄒尙有微傷兩處同夥鄭姓尋看出形跡知被伊將財吞去乃還到烏海車站向呂某之岳家設計誆騙吐出眞情當時取回羌帖兩千元其餘七百元已無可追究昨已將呂某淸算出號矣

●買票失妻

午後吉長車到站有李某者攜眷永平人帶領其妻正欲換乘日本車前往奉天親到南滿票房買票及至將票買安不見其妻間諸路人有云曾見此婦女身著藍布褂花色布褲頭梳革命髻與一男子同坐馬車順馬路南下李某乃寓於東發合棧托人追尋而竟杳如黃鶴迄今尙無音信

花界消息

▲名花會萃

昨晚情魔君來遊北里邀余以夜景清涼欣然從之同赴寶平康二弄明樂班小憩知該班由京津聘來名花多株當即傳呼見客見有蘇妓蘭芳錦雲閣二校書雪膚花貌丰姿超卓兼工歌唱聞之令人心醉其同來之姝雪樓及雪裡青實爲姊妹花柔媚和靄容艷超衆至待客之周到應酬之殷懃足爲該班中傑絕之選人生貴及時行樂耳其治游癖者幸勿辜負此良夜也

批示

▲巡按使署批示

宣示事案查檢定小學教員甄錄試驗日期業已核定公佈在案現距試期已迫來署報名者仍絡繹不絕若循定章規定手續分別批示行會註冊恐致貽誤茲已將報名人員核定准駁抄單飭行檢定委員會即日宣示所有在本公署具禀報名未見批示人員應速赴該會逕示報到毋延切切此批

●具禀人張鴻賓等　案經兩次飭縣嚴查該縣自能秉公辦理著仍靜候縣覆到日再行核辦毋庸多瀆此批

原具禀人陶世元　禀悉查定章凡受試驗檢定人員必須年二十五歲以上該生民國二年畢業時證書上註明實年二十一歲算至本年當係二十三歲乃履歷內竟自增加年齡希圖朦混殊屬不合所請與試之處礙難照准惟該生係師範簡易課畢業具有初小教員免檢定之資格仰即禀由瀋陽縣知事列表詳報核辦證書發還此批

▲財政廳署批示

吳德斌呈批　查此案前該民具禀早經前廳長飭知遼陽縣更名過割在案何以迄今尙未照更殊屬遲誤據禀前情仰該縣知事遵照前飭迅將坐落廟貢旗界下柳河邊色爾增各領名冊地十八畝更歸該業戶名下管業以便納糧而重課賦毋延切切此批

健報社延聘訪員廣告

本社爲應時勢之要求起見發行健報于奉天以提倡道德維持風紀發皇耳目刷新治化爲宗旨定于本月二十二號發刊凡願擔任訪員者希于本報出版以前逐日投稿一經採登酬勞從厚另有詳細專章函索即寄

志仁堂雙層化積膏

本堂於年早發明新穎創設特別雙層化積膏一種功效神速與衆不同現已暢銷近遍三省遠達京都北洋各寄售處共有三百餘家非實效實驗斷不至此此膏專貼男婦氣鬱血積寒積食積心胃疼痛胸膈脹滿氣逆不舒噫膈反胃氣臌水臌癥瘕痞塊痢疾泄瀉腎腰筋骨疼痛手足麻木男子疝氣腎囊潮濕婦人經脈不調經前經後腰腹疼痛赤白帶下子宮寒冷久不孕育並治小兒乳食積痞虫積痛膨等症此膏收効甚速少者五六日多者十餘日不但積消聚散而且健脾衛生誠膏藥中妙品也

各省各城寄售處

天津 山海關 吉林 卜魁 城廠 錦州府 奉化 輔鄉州 鐵嶺 東平 營口 法庫廳 西安縣 綏中 熊岳 遼中 海龍 呼蘭 北京
隆泰和 永順和 印書館 慶悅興 公興成 益興公 富盛泉 復元公司 德益厚 福合盛 三文達 義興成 廣玉生 增福祥 福隆成 廣順利 萬聚長 永興東 興發源 太谷店

阿什河 新立屯 莊河 金屯 西豐 前所 海城 廣寧 公主嶺 遼陽 安東 新民 長春 昌圖 大連 牛莊 蓋平 寧遠 雙城 哈濱
復興永 德源厚 晉隆厚 廣源湧 福長泰 福盛德 同春茂 世興德 福德昌 天合正 豐泰益 福賜生 文萃堂 萬發和 信成湧 天台福 恒昌德 順興德 天德長 大成永

西豐 遼源 朝陽鎮 新兵堡 臨江 赫爾蘇 長甸河 五站 千金寨 開原 八面城 西豐縣 鳳凰城 懷德 撫順 義州 山城子 大孤山 鎮安 哈濱
東興順 阜山峻 天增東 蕙芳齋 東和長 湧源居 復裕昌 富盛通 萬豐源 豫豐長 順興當 鴻源湧 恒意德 大順昌 天增源 寶增湧 興盛源 長豐源 世興德 宏記

寬甸 金州 通化 通化 伊通州 前衛東 盤山 大東溝 新城 清河門 樣子哨 柳河 安東 東平 洮南 大孤山 興京 通江口 撫松 懷仁
公順勝 廣盛義 東和興 源興東 復興湧 福盛湧 德慶隆 德興永 德慶福 義盛興 興順成 同濟富 益增達 天增大 義興東 豐泰利 天興元 美孚行 恒興東 聚生永

新兵堡 錦安 本溪 太平哨 鳳凰城 鷹鷺樹 大窪 公主嶺 龍王廟 小蒲石河 田庄台 双山縣 磐石縣 新城 吉林 大連 山海關 長春 鐵嶺 小平島
德勝永 共和書局 增盛合 仁裕厚 聚隆永 廣合普 廣通當 泰和成 恒發順 福聚懋 深河源 萬合興 裕東公 存吉長 福盛號 慶德盛 天合慶 永泉東 廣順裕

通[illegible] 孫台 金屯 小城子 撫順 千金寨 楊大城 大石橋 陳家台 海城 三門樹 八面 大民屯 昌門 懷仁 平同 遼源 洮南 懷德 呼蘭
謙泰潤 全盛永 大成永 廣慶當 桂林軒 恒興茂 萬生泉 匯隆泉 大豐永 寶興泰 永德泉 巨源益 天合泰 會源源 天德東 興興長 隆源泰 正心合 福興長 永和号

北京工商部註冊准予專賣奉天民政長諭案嚴禁假冒警察廳佈告取締偽造備有假冒重懲嚴辦
本號開設奉天大東門裡志仁堂啓

東三省醫院遷移廣告

啓者本院自設立以來十數年蒸蒸日盛凡來診療者無不稱慎用事考察病□一經治療藥到病除而蒙各界之信任得以日漸發達茲緣舊址房宇狹窄不足以□君子之駐足特於日前遷移於舊址之北首□西洋井胡同面東大門內如蒙□顧請移玉敝院可也特此聲明即希相宏

俄商秋林洋行

啓者本行由哈爾濱分設在本埠鼓樓北大街路東歷有年矣所有貨物零售批發並指定期貨均可隨意今特由本國運到各種頂上毛氈大哈拉毛泥青口絨斜文布哈機布紗色印花布合斜子布地毯布及鐵頭食物各色洋酒頂上香濱葷套地圖白蘭地開飯一所用物品無一不備新到眞正美人牙粉羅鍋香皂雜色香皂各樣香水蜜油洗臉具五金鐵器開墾犁杖裁縫機器木匠應用器具廚房木鐵傢具各色俱全留聲機千里鏡西式皮靴皮鞋並有頂上小皮包皮箱皮套靴鞋各色漆油各種紙烟各樣烟器花素茶呼杯盤一概俱全其餘各種貨物不及備載本行外加商標藥青一切價目無不格外克已恐未週知特此佈告

芝蘇

中國電話二百九十二號

聲明廣告

本号在奉天大西關路北設立紙局久蒙外城賜顧今因辭出櫃夥開某誑人現在東關私開紙局其字号德慶東與本号字号相彷彿恐知者被其矇混特登報端仰各城主顧嗣後認明本号照常交際莫受冒名之欺特此佈告

盛京大西關路北老德慶紙局主人謹白

登錄商標 赤十字印

コロダイン

何れの家庭にも必要なる救急藥

本劑は効力非凡の良藥諸君は是非試し見よ○全國藥店にあり

食あたり○むねはらいたみ○はき下し○氣つけ○毒けし○惡心○めまい○不消化の時

東京日本橋上槇町 滿洲安東縣市場通 安川晃榮堂

藥價 十錢廿錢卅錢五十錢一圓

中日官署認可 紅色戒煙丸

斷癮靈藥 百病俱除

效能價格

戒除鴉片嗎啡各癮善治男婦老少胃腸疼痛氣血虛損體弱神憊咳嗽氣喘腎弱精遺遍身麻木并婦女月經不調等症其效如神

大包	一元	百三十丸
中包	五角	六十丸
小包	二角	二十丸

外城購藥先寄藥價郵費由本房自備

總發售處 奉天十間房大街路南 光祐大藥房

分行 大連監部通一丁目 電話三百七十一號

各地 均有代售店

請看永德厚錢舖白晝被搶廣告

新民大街永德厚錢舖執事孟繼文報告本月八號早四點半鐘各商開板後由西突來騎白馬與入行者□□□下□騎軍人衣□□軍刀皮靴類似準官各持槍械一人在街拉馬一人把守舖門二人進屋手持毛槍威嚇逼開錢櫃搶去大洋壹千壹百七十九元小洋□□票貳千七百二十八元四角五街市帖壹萬七千五百零一吊九百十文統共查點合□洋五千八百九十餘元携贓乘馬向西逃走至衛生局門首崗警出問何處被搶該賊一聲未遂即施放手槍嚇的崗警躲入院內警笛一聲未鳴所過二區及分所亦未敢攔□從容而去報告後迄今未獲商號出資設警保護白晝被搶實係寃枉之極故登載報端懇請列憲□□□伸寃倘望有管理之責者察查取締以救民命耳

新民縣大街永德厚執事孟繼文同啓

天合錢店

本號開設在 奉天大南門裏路西 兌換洋圓銀兩

各埠銀行鈔票滙兌 北京天津上海等處銀圓銀兩 票滙電滙

中國電話一九四號 日本電話四十八番

無不捷便有向該處滙兌者請移玉敝號面議滙費務必從廉特此奉佈

淋症根治妙法

淋症之徵候及其治法

妨家庭之和樂延關于國家之強弱淋症雖小其害甚大

淋症因一種微菌稱爲淋菌諾哥肯者而發生 此微菌係三十年前由德國伊魯氏所發見凡感染此症者 男子先患尿道 婦人先患自膣 及子宮內膜 稱之曰花柳病 故少年男女 多易感染 而因媾姤罹感染者最多 較之花柳病中梅毒軟性下疳等症 其傳染最甚

淋症之徵候

凡感染淋症者 概經一日至五日 其徵候始見 男子則其尿道口 爲分泌液所塞 便溺與平日異 既而尿道漸覺癢痛 便溺澁滯 而從尿道粘膜中 徵泄液汁 漸變爲膿汁 此症幸於初期 施以適當之治法 則不出二三星期可以全治 然如施治不得其宜 則變爲副睪丸炎 攝後線炎 膀胱炎 腎臟炎 心臟內膜炎 心臟外膜炎 等症 其中副睪丸炎最爲劇烈 此症大抵於感染痳症後 三星期至四星期 徵候始見初睪丸劇痛 及頭痛發熱惡寒嗣而睪丸紅腫 有物觸之 疼不可耐 如副睪丸兩部並爲淋毒所侵 則終致不育 失家庭之快樂 其害不可勝言 至淋毒性膀胱炎 則尿意迫促 每便時疼痛異常 而尿中有粘液 間亦混有膿汁或血液 婦人感染此症者其毒始侵膣 尋起淋毒性加答兒 但婦人於尿道無關在便時不覺苦痛 故其初往々有不知罹此症者 然及其毒菌入尿道內 則與男子無異俗間稱之曰消渴 大抵婦人受染淋症者 併發子宮炎 喇叭管炎 卵巢炎 腹膜炎等症 此皆爲難治之症

凡生平健康之婦人 因與慢性淋症之男子結婚 爲致感染淋症 其子宮或膣 常泄液汁 下腹疼痛 覺膨脹欲裂 如於此時分娩 則病勢增進 變爲子宮內膜炎 或腹膜炎等症 竟至不起 此等實例 世不爲少 最爲慘事 不特此也 其小兒亦受其害 淋毒菌往々入眼中 不能睹物 此等眼病名之曰眼淋 最爲難治之症 雖近設有豫防法 現在盲者概係於胎內受痳毒者也

淋症患者之食物

淋症患者平生飲食最宜留意 凡胡椒瞿粟番椒等 其味辣及鹹味之烈者 斷不可食 惟浴粥米飯麪麭及淡味之菜果 即如馬鈴薯百合等 雜以肉類或牛奶 最爲適宜 至發情的藥劑或蛋子人參之類切宜忌之 飲料則一清水茶珈琲等皆所不妨 然以溺時殊多苦痛故 其初不宜過飲 及稍見輕快 漸次加多飲用 以洗滌尿道爲可 至酒類則斷不可飲

淋症之治法

淋症現有注射洗滌服藥等種々治法 然概係除去一時苦痛 未得驅除毒根之良法 於微生上極爲可惜 凡坊間所有稱爲祖先傳授之秘方 或某大醫先生所創製者概係欺滿一時以博奇利 倘患者爲此輩所誤 因循度日 則病入膏肓 不可復治愈 竟至貽終身之禍 人生不幸 莫大焉 故人如染此症 則切須速服**哈郎淋濁丸** 其病在初期者 服用二星期 即能全治 決無再發之虞 我**哈郎**淋濁丸 係德國哈郎大醫先生之秘方 而敝舖用現時醫學上稱於治淋最有効之高貴藥料 按方配劑 實爲最善最美之治淋藥 凡患者一經服用 則該藥威力 直即殲滅体內之痳菌 而與尿溺俱排出于体外 痛止腫退尿通膿除 大抵服用五六日 則効驗如神 且該藥用近時各大學醫院所用之憂布懸兒（以膠囊包藥）包容故服用極易 而且在体內即能溶解 速服日久斷不害腸胃 雖其爲慢性痼疾者 服用一箇月則除去毒根全治無疑 又至經三年五年之久尚未治愈者 宜將**哈郎淸血補身丸**一併服用 則其効驗更爲神速 世之罹此症者 無論男女 請速服用一瓶 庶知此言之不謬矣

世上奸商有假冒摸仿宜認**哈郎淋濁丸**及順和大藥房之字則無致悞也

◉**哈郎淋濁丸**藥價 大瓶大洋兩元每打二十元中瓶大洋一元二角每打拾二元小瓶大洋六角試用瓶大洋三角

發售本舖 大阪淸水谷西之町 順和堂大藥房

代售處

奉天四平街	大德生大藥房
長春北門裡	興亞大藥房
長春北門裡	德盛和
新民府	昌平堂藥房
安東縣市場通	井上誠昌堂
遼陽什字街	天鈺成
吉林城內	五洲大藥房
營口永世街	長壽堂藥房
營口二道街	中西大藥房
營口元神廟	益盛遠
鐵嶺號樓東	同合義
開原	三茂洋行